پنالتی و سرنوشت تیم‌ها در تاریخ جام‌جهانی

حذف غم‌انگیز ایتالیا

از جام‌جهانی ۱۹۸۲ یک پدیده جدید وارد رقابت‌های جام‌جهانی شد و آن هم ضربات پنالتی بود، فرانسه هم اولین قربانی این ضربات بی‌رحم لقب گرفت.

دیدار نیمه‌نهایی بین فرانسه و آلمان غربی در ۱۲۰ دقیقه با تساوی ۳-۳ به پایان رسید؛ همان دیداری که شوماخر، دروازه‌بان ژرمن‌ها باتیستون فرانسوی را راهی بیمارستان کرد. دو تیم در پنج ضربه ابتدایی به تساوی ۴-۴ رسیدند. در ضربه ششم هورست هروبش برای آلمان گل زد و شوماخر پنالتی بوسیس را مهار کرد تا آلمان غربی اولین فاتح ضربات پنالتی در تاریخ جام‌جهانی لقب گیرد؛ اتفاقی که در طول تاریخ به دفعات تکرار شد.

تا بـه امـروز سرنوشـت ۲۶ دیدار جام‌جهانی را ضربات پنالتی مشـخص کرده که آرژانتین با پنج بار حضور در این ضربات بیشتر از هر تیم دیگری کارش به پنالتی کشیده شده، آرژانتین و آلمان آماری جالـب در پنالتی دارند. آرژانتین فقط یک بار باخته اسـت. جالب اینکه آلمان در هر چهار مسابقه خود پیروز شده اسـت. گویی ضربات پنالتی ابداع شد تا آلمان حریفان خود را شکست دهد. در جام‌جهانی ۱۹۸۶ مکزیک، سـه مرتبه تماشاگران شاهد ضربات پنالتی بودند. هر سه دیدار در مرحله یک‌چهارم نهایی بود. قاعدتا یکی از تیم‌های پیروز آلمان بود که مکزیک میزبان را از پیش رو برداشت. بازی دو تیم در ۱۲۰ دقیقه گلی دربر نداشت و ژرمن‌ها خیلی راحت حریف خود را از پیش رو برداشتند. آلوفس، بره‌مه، ماتئوس و لیت بارسکی ضربات خود را گل کردند. مکزیکی‌ها دو ضربه از سه ضربه خود را خراب کردند تا تنها با هفت ضربه تکلیف تیم پیروز مشـخص شود و آلمان غربی چهار بر یک به پیروزی برسد. در همان روز یکی از زیباترین مسابقات تاریخ هم به پنالتی کشیده شد. برزیل و فرانسه پس از تساوی یک – یک در ۱۲۰ دقیقه به پنالتی رضایت دادند، در جریان بازی زیکو، ستاره آن روزهای طلایی‌پوشان یک پنالتی هدر داد تا مشخص شود آن روز، روز بدبیاری چه تیمی است. در ضربات پنالتی ابتدا دکتر سوکراتس، کاپیتان برزیل نتوانست ژول باتس فرانسوی را مغلوب کند. در ادامه نوبت به میشل پلاتینی رسید تا پنالتی‌اش را از دست دهد و به اولین بازیکن بزرگ تاریخ تبدیل شود که در ضربات پنالتی آخر بازی ناکام می‌ماند اما پلاتینی شانس آورد در ضربه پنجم توپ ژولیو سزار به تیر دروازه برخـورد کرد و لوئیس فرناندس پنالتی اش را گل کرد تا برزیل دوست‌داشتنی با چشمانی گریان به خانه برگردد. فردای آن روز بلژیک در ضربات پنالتی پنج بر چهار اسپانیا را شکست داد. از جمع ۱۰ پنالتی زن تنها یک نفر کارش را به درستی انجام نداد او هم الوی اسپانیایی بود.

■ **تراژدی حذف آتزوری**

در جام‌جهانـی ۱۹۹۰ چهار تیم به لطف ضربات پنالتی حریفان خود را ناکام گذاشتند. تیم اول جمهوری ایرلند بود که با حساب پنج بر چهار رومانی را شکست داد بازی دو تیم در مرحله یک هشتم نهایی برگزار می‌شـد و در ۱۲۰ دقیقه تساوی صفر – صفر بر تابلوی ورزشگاه ثبت شده بود. تیموفته رومانیایی، با خراب کردن پنالتی کشورش را به خانه برگشت داد. یک دیدار هم در یک چهارم نهایی به پنالتی کشیده شـد. زور یوگسلاوی و آرژانتین در ۱۲۰ دقیقه به هم نرسید و در نهایت ارتش مارادونا در ضربات پنالتی سه بر دو پیروز شد، نیمی از ۱۰ پنالتی‌زن ضربات خود را از دست دادند که یکی از آنها خود مارادونا بود. تومیسلاو ایکویچ دست مارادونا را خواند و پنالتی اش را گرفت، ضمن اینکه ضربه دراگان استویکویچ ستاره معروف یوگسلاوها هم به تیر برخورد کرد. در ادامه آن رقابت‌ها هر دو دیدار نیمه‌نهایی پس از تساوی یک – یک پای به ضربات پنالتی گذاشت تا هر دو فینالیست به حکم این ضربات ظالمانه معرفی شوند.

ایتالیای پرامیـد در ضربات پنالتی شکست خورد تا پس از مکزیک، دومین میزبان ناکام در این ضربات باشـد. بازی آرژانتین – ایتالیا در ۱۲۰ دقیقه یک – یک شد. این بار آرژانتینی‌ها خیلی بهتر از بازی با یوگسلاوی پنالتی زدند. سری زوئلا، بوروچه گا، اولارتیکوچلا و مارادونا گل زدند و در آن سـو نوبت به سرجیو گویگوچه‌آ، دروازه‌بان پنالتی‌گیر آرژانتین رسید تا با مهار دو پنالتی دونادونی و آلدو سـره‌نا، ایتالیا را به ماتمسرا تبدیل کند. یک روز پس از ایـن دیدار آلمان طبق سنت همیشگی اش پیروز نبرد پنالتی‌ها شد. بازی زیبای انگلیس و آلمان برنده‌ای نداشت و تیم بکن باوئر در پنالتی‌ها چهار بر سه به پیروزی رسید. برمه، ماتئوس، ریدله و تون پنالتی‌هاشان را گل کردند و در آن سـو پیرس و وادل با هدر دادن ضربات‌شان کاری کردند که حتی نیازی به ضربه پنجم ژرمن‌ها نباشد. این بازی سـرآغازی بود بـر ناکامی‌های تاریخی انگلیس‌ها در ضربات پنالتی.

اولین قهرمان

در جام‌جهانـی ۱۹۹۴ هـم ضربات پنالتی نقش تعیین‌کننده‌ای داشـت و حتی قهرمان رقابت‌ها از این راه معرفی شد. در آمریکا سـه دیدار راهی ضربات پنالتی شد. دیدار بلغارستان – مکزیک در مرحله یک‌هشتم نهایی در ۱۲۰ دقیقه یک – یک شد. در ضربات پنالتی بلغارها به لطف درخشش دروازه‌بان خود بوریسلاو میخایلوویچ سه بر یک بردند. در مرحله بعدی این رقابت‌ها دیدار رومانی – سوئد پس از تساوی ۲-۲ به پنالتی کشیده شد و یک بار دیگر رومانی در دوئل پنالتی‌ها ناکام ماند. در پنج ضربه اول دو تیم ۴-۴ مساوی شدند اما رومانی پنالتی ششم را از دسـت داد، برخلاف هنریک لارسنی که پنالتی‌اش را گل کرد. در ادامه فینال مسابقات هم از ضربات پنالتی سر درآورد تا برای اولین بار در تاریخ پنالتی‌ها تکلیف قهرمان جهان را مشـخص کند. دیدار کسل‌کننده برزیل – ایتالیا در وقت قانونی گلی دربر نداشت. در ضربات پنالتی ابتدا فرانکو بارمـی توپ را به آسمان فرستاد، پالیوکا پنالتی مارسیو سانتوس را مهار کرد تا همه چیز مساوی دنبال شود. با گل شدن پنالتی‌ها آلبرتینی و اوانی برای ایتالیا و روماریو و برانکو برای برزیل این روند ادامه پیدا کرد. در پنالتی چهارم تافارل، پنالتی ماسارو را مهار کرد اما دونگا با گل کردن پنالتی‌اش برزیل را پیش انداخت. ورق به سود برزیل برگشت. نوبت به روبرتو باجو رسید تا به اوت زدن پنالتی‌اش کاری کند تا کار به پنالتی بعدی نرسد و برزیل قهرمانی را جشن بگیرد. روبرتو باجو تنها بازیکنی است که سه بار پشت ضربات پنالتی قرار گرفته، او در دو مرتبه اول گل زده و پنالتی سومش را هدر داد تا هیچ بازیکنی در تاریخ جام‌جهانی وجود نداشته باشد تا ضربات پنالتی هت‌تریک کند.

■ **ادامه ناکامی انگلیسی‌ها**

در جام‌جهانی ۱۹۹۸ مثل ۱۹۹۴ سه بازی به نبرد پنالتی‌ها تبدیل شد. سرنوشت دیدار تاریخی آرژانتین – انگلیس پس از تسـاوی ۲-۲ در ۱۲۰ دقیقه به پنالتی کشیده شـد. انگلیس مثل هشت سال پیش در پنالتی‌ها ناکام ماند و این بار نوبت اینس و بتی بود که جا پای پیشینیان خود بگذارند و پنالتی خراب کنند. انگلیسی‌ها در یورو ۹۶ هم با همین ضربات پنالتی ناکام مانده بودند. بازی آرژانتین – انگلیس در ضربات پنالتی چهار بر سه شد. ایتالیا هم برای سومین دوره متوالی با ضربات پنالتی از جام‌جهانی کنار رفت. در مرحله یک‌چهارم نهایی پس از تسـاوی بدون گل این تیم مقابل فرانسه میزبان باید با ضربات پنالتی تیم پیروز معرفی می‌شد. بازیکنان میزبان بسیار با دقت کار کردند. زیدان، ترزگه، آنـری و بلان گل زدند و لیزارازو پنالتی‌اش را خراب کرد. در جمع لاجوردی‌پوشان ابتدا آلبرتینی پنالتی‌اش را از دسـت داد، لوئیجی دی‌بیاجو هم پنالتی‌اش را به تیر کوبید تا فرانسـه به نیمه‌نهایی صعـود کند. در ادامه بازی‌ها یکی از بازی‌های نیمه‌نهایی هم به پنالتی رسید. هلند و برزیل در ۱۲۰ دقیقه یک – یک مساوی کرده بودند. هلندی‌ها که در رقابت‌های اروپایی ثابت کرده بودند در شکست خوردن در پنالتی تبحر دارند این هنرشان را تکرار کردند. در چهار پنالتی اول رونالدو، ریوالدو، امرسون و دونگا موفق عمل کردند و در آن‌سو رونالد دی‌بوئر و کوکو کاری کردند تا نیازی به پنالتی‌های پنجم نباشد.

در جام‌جهانی ۲۰۰۲ تنها سرنوشت دو مسابقه با پنالتی‌های آخر مسابقه مشخص شد که در هر دو بازی اسپانیا حضور داشت. در دیدار مرحله یک‌هشتم نهایی اسپانیا سـه بر دو جمهوری ایرلند را از پیش رو برداشـت. در مرحله بعدی پس از اینکه گل‌های اسپانیایی‌ها مقابل کره توسط داور پذیرفته نشد آنها مجبور شدند به ضربات پنالتی تن بدهند. لی وون جائه دروازه‌بان کره‌ای‌ها با مهار پنالتی خواکین تاریخ‌سازی کرد و کـره جنوبی به عنوان اولین تیم آسیایی به نیمه‌نهایی رسید.

■ **انتقام به رنگ لاجوردی**

در جام‌جهانـی ۲۰۰۶ هـم ضربات پنالتی نقش پررنگی داشت و چهار بازی شاهد دوئل دروازه‌بان‌ها و پنالتی‌زن‌ها بود. دیدار اوکراین – سوییس بسیار جالب از آب درآمد. سوییسی‌ها تمامی پنالتی‌های خود را خراب کردند تا اوکراین سه بر صفر پیروز شـود، حتی پنالتی خراب کردن شوچنکو هم آسیبی به اوکراین نرساند و سوئیسی‌ها قبل از زدن پنالتی چهارم‌شان متوجه شدند باید چمدان‌هایشان را ببندند. در مرحله یک‌چهارم نهایی هم مسابقه حسـاس آرژانتین – آلمـان به پنالتی کشید و دو تیم با سابقه‌ای درخشان پای به ضربات پنالتی گذاشتند. پیش از این سه بار در جام‌جهانی در ضربات پنالتی شرکت کرده بودند که هر سه بارهم پیروز شـده بودند. اما مگر می‌شود آلمان را در پنالتی برد؟

ینس لمن با استفاده از دست‌نوشته‌هایی که درباره نـوع پنالتی زدن آرژانتینی‌ها داشت پنالتی‌های آیالا و کامبیاسو را گرفت و آلمان را به نیمه‌نهایی رساند. نویل، بالاک، پودولسکی و بروسکی پنالتی‌هایشان را گل کردند و آلمـان در ضربات پنالتی چهار بر دو برد.

در یکی دیگر از بازی‌های این مرحله انگلیس مثل همیشه در پنالتی باخت. دیدار انگلیس – پرتغال در ۱۲۰ دقیقه با تساوی بدون گل به پایان رسید. احتمالا خود انگلیس‌ها هم می‌دانستند که وظیفه دارند در پنالتی‌ها ببازند و به همین خاطر لمپارد، جرارد و کاراگر پنالتی‌های خود را هدر دادند تا پرتغال سه بر یک پیروز شود. ریکاردو دروازه‌بان پنالتی‌گیر پرتغال بدون دستکش پنالتی‌زن‌های حریف را یکی پس از دیگری مغلوب کرد تنها هاگریوز از پس ریکاردو بر آمد، شاگردان اریکسون آنقدر ضعیف کار کردند که باوجود هدر رفتن دو ضربه پرتغالی‌ها نیازی به پنالتی پنجم انگلیس نشد. در جام‌جهانی ۲۰۰۶ برای دومین بار در تاریخ قهرمان را ضربات پنالتی معرفی کرد. ماراتن ایتالیا – فرانسه پس از تساوی یک – یک گزینه‌ای به غیر از پنالتی زدن برای دو تیم نداشـت. دو تیم پنالتی زن‌های ماهری داشتند. پیرلو، ماتراتزی، ده روسی، دل پیرو و گروسو هر پنج پنالتی ایتالیا را گل کردند. در جمع فرانسوی‌ها پنالتی‌های ویلتورد، آبیدال و سـانیول گل شد، اما ضربه ترزگه به تیر دروازه برخورد کرد تا ایتالیا در این دوئل ۵ بر ۳ حریف خود را شکست دهد. آخرین پنالتی را گروسو وارد دروازه بارتز کرد تا لاجوردی‌ها انتقام باخت هشت سال قبل را بگیرند و بالاخره در پنالتی پیروز شوند.

■ **تعویض جالب فن‌خال**

در جام‌جهانی ۲۰۱۰ آفریقای جنوبی تنها دو بازی به پنالتی کشـیده شد. در مرحله یک‌هشتم نهایی پاراگوئه با پیروزی برابر ژاپن مانع تاریخ‌سازی سامورایی‌ها شد. دیگر پیروز ضربات پنالتی اروگوئه، همسایه پاراگوئه بود. در دیدار جنجالی اروگوئه- غنا هندبال سوارس بازی را به ضربات پنالتی کشاند و آنجا بود که اروگوئه با حذف غنا خود را به فینال رساند.

در جام‌جهانی ۲۰۱۴ چهار بازی با دوئل پنالتی به پایان رسید. جالب اینکه دو تیم دو بار به ضیافت پنالتی‌ها رفتند؛ یک بار بردند و یک بار باختند. برزیل میزبان در یک‌هشتم نهایی کارش به پنالتی کشید و چیزی نمانده بود به شـیلی ببازد که در ضربات پنالتی جان سالم به دربرد. در همین مرحله، کاستاریکا موفق به بردن یونان شد، این تیم اما در یک‌چهارم نهایی به هلند باخت. هلند که استاد باختن در پنالتی بود موفق شد با پیروزی در پنالتی خود را به نیمه‌نهایی برساند.

لوییس فن‌خال، سـرمربی هلند در بازی با کاسـتاریکا کاری عجیب کرد، او برای ضربات پنالتـی دروازه‌بان خود را عـوض کرد و اتفاقا نتیجه هم گرفت. هلند اما در بازی بعدی به روال قبلی خو برگشت و در ضربات پنالتی باخت. دیدار نیمه‌نهایی هلند و آرژانتین به پنالتی‌ها رسید. این بار تعویض‌های جریان بازی به فن‌خال اجازه نداد تا تعویض سوم خود را برای عوض کردن دروازه‌بان نگه دارد. در اردوی آرژانتین مسـی، گارای، آگوئرو و رودیگوئس بـرای آرژانتین گل زدند. در آنسـو ولار و اسنایدر پنالتی‌های خود را خراب کردند تا هلند ۴ بر ۲ مغلوب شود. آرژانتین یک بار دیگر مهارت خود را در ضربات پنالتی نشان داد.

کوتاه از جهان

■ **کلایورت به رم پیوست**

پسر ستاره سابق بارسلونا و تیم ملی فوتبال هلند فصل بعد در رقابت‌های سری A به میدان خواهد رفت.

جاستین کلایورت، پسر پاتریک کلایورت ستاره سابق تیم ملی فوتبال هلند و باشگاه بارسلونا با رم به توافق نهایی رسیده است. باشگاه رم با منتشر کردن تصاویری از توافق با این بازیکن جوان سخن به میان آورد. رم در فصلی که گذشت توانست در رده سوم رقابت‌های سری A قرار گیرد و سهمیه لیگ قهرمانان اروپا را به دست آورد. جالوروسی در فصل جابه‌جایی تابستانی بیش از دیگر تیم‌ها فعالیت داشته است. آنها پیش از این توانستند با ایوان مارکانو، بریان کریستیانتی و کوریچ قرارداد امضا کنند و با جذب کلایورت چهارمین خرید خود را هم انجام دادند. کلایورت در آژاکس بازی‌های درخشانی را به نمایش گذاشت و با عقد قراردادی پنج ساله به رم پیوست.

■ **زیدان: به خاطر نیمکت فرانسه رئال را ترک نکردم**

سرمربی سابق رئال‌مادرید تاکید کرد که به خاطر رسیدن به نیمکت تیم ملی کشورش کهکشانی‌ها را ترک نکرد. زین‌الدین زیدان در دو سال و نیمی که هدایت رئال‌مادرید را بر عهده گرفت فراتر از انتظار ظاهر شد. زیدان توانست با کهکشانی‌ها ۹ جام به دست آورد. سه قهرمانی پیاپی در لیگ قهرمانان اروپا زیدان را به یک رکورد فراموش نشدنی و شاید تکرار نشدنی با رئال‌مادرید رساند. سرمربی سابق رئال‌مادرید یکی از گزینه‌های اصلی هدایت تیم ملی فوتبال فرانسه بعد از جام‌جهانی ۲۰۱۸ روسیه است اما خود زیدان تاکید کرد که فعلا چنین هدفی در سر ندارد. او گفت: به خاطر چشم داشتن به نیمکت تیم ملی فوتبال فرانسه رئال‌مادرید را ترک نکردم. مهم‌ترین چیز در شرایط کنونی حمایت از تیم دشان است. بسیار دوست دارم که فرانسه بار دیگر جام را بالای سر برد. من به حضور خود در رئال‌مادرید پایان دادم. یک مرحله دیگر از زندگی من تمام شد و فعلا از مرخصی خود لذت می‌برم و به حمایت کامل از تیم ملی کشورم می‌پردازم. زیدان درباره قهرمانی با تیم ملی فوتبال فرانسه در جام‌جهانی ۹۸، گفت: هیچ وقت آن لحظات را فراموش نمی‌کنم. وقتی به آن روزها فکر می‌کنم برقی چشمانم را در بر می‌گیرد. روزهای خاصی بود. همه خوشحال بودند. البته من چهره متفاوتی نسبت به الان داشتم و آن زمان مو داشتم. لحظات شیرین و فراموش نشدنی بود. زیزو در پایان سخنان خود، گفت: رویاپردازی من متوقف نمی‌شود. من ۹ جام با رئال‌مادرید کسب کردم و تجربه زیادی با این تیم به دست آوردم. نمی‌دانم چه زمانی قرار است که دوباره به فوتبال برگردم. در حال حاضر زمان استراحت و لذت بردن است.

■ **آنچلوتی قهرمان جام‌جهانی روسیه را پیش‌بینی کرد**

سرمربی ایتالیایی معتقد است برزیل به عنوان قهرمانی در جام‌جهانی روسیه دست پیدا خواهد کرد. جام‌جهانی ۲۰۱۸ روسیه از فردا با بازی روسیه و عربستان آغاز می‌شود. کارلو آنچلوتی، سرمربی فصل آینده ناپولی درباره پیش‌بینی خود از جام‌جهانی روسیه، گفت: فکر می‌کنم برزیل شانس نخست قهرمانی در جام‌جهانی روسیه است چرا که تیته، سرمربی این تیم یک تیم با کیفیت و خوبی را در جام‌جهانی ساخته که از نظر قدرت دفاعی در سطح بسیار بالایی قرار دارد و در خط حمله هم بازیکنان خوب زیادی در این تیم حضور دارند. در کنار برزیل فکر می‌کنم آلمان، اسپانیا و آرژانتین هم مدعیان قهرمانی در جام‌جهانی روسیه محسوب می‌شوند.

سرمربی نامدار ایتالیایی در پاسخ به این سوال که چه تیم‌هایی شگفتی‌ساز جام‌جهانی ۲۰۱۸ روسیه خواهند شد، گفت: فکر می‌کنم که بلژیک و کرواسی تیم‌هایی هستند که شگفتی‌ساز این دوره خواهند شد، چون بازیکنان با کیفیت و با تجربه و خوبی در اختیار دارند. آنچلوتی در پایان درباره حضور در ناپولی، اظهار کرد: تمام تلاشم را برای موفقیت تیم به کار خواهم بست تا این تیم بتواند به موفقیت در فوتبال ایتالیا برسد. قرارداد من با ناپولی سه ساله است و من برای موفقیت این تلاش خواهم کرد.

■ **درخواست رییس CAF برای حمایت از میزبانی مراکش**

احمد احمد، رییس کنفدراسیون فوتبال آفریقا (CAF) از کشورهای آفریقایی درخواست کرد که از میزبانی مراکش برای جام‌جهانی ۲۰۲۶ حمایت کنند.

احمد احمد، رییس کنفدراسیون فوتبال آفریقا در جلسه CAF از کشورهای آفریقایی درخواست کرد که از میزبانی مراکش برای جام‌جهانی ۲۰۲۶ حمایت کنند. این در حالی است که امروز فیفا میزبان این جام‌جهانی را از بین مراکش و آمریکای‌شمالی انتخاب خواهد کرد. کنفدراسیون فوتبال آفریقا ۵۰ عضو دارد. با این حال کشورهای لیبریا، نامبیا و زیمباوه اعلام کرده بودند که از میزبانی آمریکای شمالی حمایت خواهند کرد. یکی از مسوولان ماداگاسکار در این باره، اظهار کرد: فکر می‌کنم که باید در خانواده بمانیم اما باز هم هر کشوری نظر خاص خود را دارد.

رییس فدراسیون فوتبال مراکش معتقد است که در برنامه‌های مالی آمریکای شمالی برای میزبانی اطمینانی وجود ندارد. پیش از این اعلام شده بود در صورتی که آمریکای‌شمالی میزبان شود درآمد ناشی از آن ۱۰/۶ میلیارد دلار خواهد بود و پیش‌بینی‌ها درباره درآمد ناشی از میزبانی مراکش ۷/۲ میلیارد دلار است.

ورزش بانوان

بازتاب عملکرد تیم بسکتبال سه نفره زنان ایران در سایت خارجی

تیم ملی بسکتبال سه نفره زنان ایران دوشنبه گذشته در جام‌جهانی مقابل تیم آندورا به پیروزی رسید که سایت رپلر از افزایش امید تیم سه نفره ایران برای ادامه دادن کار خود نوشت. سایت رپلر در گزارشی از عملکرد خوب تیم ملی بسکتبال سه نفره زنان ایران مقابل آندورا صحبت کرد و این پیروزی را امیدی برای ادامه کار این تیم در سطح بین‌المللی خواند. تیم ملی ایران دوشنبه گذشته مقابل آندورا با نتیجه ۲۱ مقابل ۱۲ پیروز شد. این پیروزی برای این تیم بسیار اهمیت داشت زیرا باعث می‌شود که دولت ایران از این تیم حمایت بیشتری کند.

نیکا بیک لیک لی، سرمربی تیم سه نفره بسکتبال زنان ایران در این باره، اظهار کرد: ما باید چنین پیروزی را به دست می‌آوردیم تا به آنها نشان دهیم که باید به حمایت از بسـکتبال سه نفره ادامه دهند. برد تیم ملی ایران مقابل آندورا اولین پیروزی تیم زنان با حجاب در مسابقات جهانی بسکتبال سه نفره بوده است. این چنین موفقیتی برای زنان مسلمان بسکتبالیست بوده است که توانسته‌اند در سطح حرفه‌ای در مسابقات فیبا با حجاب بازی کنند. کیمیا یزدیان تهرانی، بسکتبالیست ایرانی نیز در این باره، اظهار کرد: فیبا به زنان با حجاب اجازه داد که در مسابقات بازی کنند. این تجربه بسیار خوب است که ما در این سطح مسابقه می‌دهیم. امید دارم که بتوانیم این کار را هر سال انجام دهیم. تیم بسکتبال زنان ایران از سال ۲۰۱۷ شروع به بازی در لیگ بسکتبال پنج نفره حرفه‌ای کرده است. آنها کار خود را در مسابقات سه نفره از سال ۲۰۱۸ در مسابقات کاپ آسیا آغاز کردند.

رویداد

کی‌روش چهارمین سرمربی مسن جام‌جهانی

سرمربی تیم ملی فوتبال ایران چهارمین مربی مسن حاضر در جام‌جهانی ۲۰۱۸ روسیه است. به نوشته مارکا، جام‌جهانی ۲۰۱۸ روسیه تقابل ۳۲ سرمربی است. آنها برای رساندن تیم‌شان به بهترین رتبه تمام تلاش خود را خواهند کرد. مسن‌ترین سرمربی حاضر در این بازی‌ها اسکار واشنگتن تابارس است. او با ۷۱ سال سن هدایت اروگوئه را در این بازی‌ها بر عهده خواهد گرفت.

با این حال قدرتمندترین سرمربی حاضر در جام‌جهانی خوسه پکرمن است. سرمربی ۶۸ ساله سومین جام‌جهانی خود را تجربه خواهد کرد. او پس از تابارس، مسن‌ترین سرمربی جام محسوب می‌شود. سرمربی آرژانتینی ۳۶ سال تجربه مربیگری دارد و در سال ۲۰۱۲ هدایت کلمبیا را بر عهده گرفت. او دومین جام‌جهانی پیاپی خود را به همراه تیم ملی کلمبیا تجربه خواهد کرد. برخی از سرمربیان دیگر حاضر در روسیه شرایطی مشابه دارند مانند کارلوس کی‌روش و یواخیم لوو. با این حال پکرمن به آقای جام‌جهانی مشهور است. او از رده جوانان و بزرگسالان جام‌جهانی را تجربه کرده و از ۴۴ بازی ۳۳ پیروزی و چهار تساوی به دست آورده است. همچنین هفت بار مغلوب حریفانش شـده است. این ۴۴ بازی در چهار جام‌جهانی زیر ۲۰ سـال، زیر ۱۷ سال و دو جام‌جهانی با تیم ملی فوتبال آرژانتین و کلمبیا به ثبت رسیده است.

پس از پکرمن، برت فان مارویک در رتبه سوم دیده می‌شود. سرمربی تیم ملی استرالیا ۶۶ ساله است. کی‌روش، سرمربی تیم ملی فوتبال ایران در رتبه بعدی قرار دارد. او ۶۵ سـاله است. جوان‌ترین سرمربی حاضر در روسیه الیو سیسه است. او در ۴۲ سالگی تیم ملی فوتبال سنگال را در جام‌جهانی هدایت خواهد کرد. در ادامه به سن سرمربیان حاضر در روسیه اشاره می‌شود.

فوتبال ایران

رفیعی از لیست خرید تراکتورسازی خارج شد

شرط و شروط سروش رفیعی برای پیوستن به تراکتورسازی تبریز مورد موافقت مسوولان این باشگاه قرار نگرفت.

باشگاه تراکتورسازی تبریز حاضر به پذیرش شرط سروش رفیعی برای عقد قرارداد کوتاه‌مدت با این تیم نشد. از این رو محمدرضا زنوزی مالک باشگاه قید هافبک فصل گذشته الخور قطر را برای پیوستن به تراکتورسازی تبریز زد.

مالک باشگاه تراکتورسازی تبریز پیشنهاد مالی خوبی را برای حضور دوساله رفیعی در تراکتورسازی به وی ارائه کرده بود اما شنیده‌ها حکایت از اصرار این بازیکن برای حضور به مدت نیم‌فصل در جمع شاگردان جان توشاک داشته است.

رفیعی بارها علاقه خود را برای پیوستن به پرسپولیس نشان داده است اما به دلیل محرومیت این باشگاه از حضور در نقل و انتقالات تابستانی قصد داشت به مدت نیم‌فصل به تبریز برود و سپس به پرسپولیس بازگردد که با مخالفت مسوولان تراکتورسازی روبه‌رو شد. از این رو گفته می‌شود مسوولان تراکتورسازی تبریز دیگر منتظر این بازیکن نخواهند ماند و سایر گزینه‌های خود را برای عقد قرارداد دنبال خواهند کرد.

جدول ۱۱۷۵

افقی:

۱ – یاد کردن با افسوس– آماده و مایل برای رفتن به جایی یا انجام کاری
۲ – سطحی و بالایی– آزمایش ناشده– سبکی در صنعت شعر
۳– باتری نوری– سپید موی شاهنامه– از ابزارهای موسیقی
۴– وقت و هنگام– مجرای شیره نباتی در گیاهان– مظهر سبکی– ابزار بُرش
۵– همداستان سامسون– فاقد کینه، ریاکاری و حیله‌گری
۶– کمترین وقت– ندای غیبی– خط جهت‌نما– باکتری‌شناس آلمانی
۷– اقبال– ارمغان‌ها– از اعداد ترکیبی دو رقمی
۸– سوغاتی که به کرمان بردن خطاست– شالوده‌ها– فرشته پیام‌آور آسمانی
۹– مهربان و غمخوار– دوستی و پیوند قلبی– مخترع نخستین دستگاه تلگراف
۱۰– دل‌آزار کهنه– منحرف و کجرو– از بند رسته– آغشته به آب
۱۱– درآمدها– گلدسته مساجد
۱۲– فرم و قیافه– سایه‌گاه– لباس رسمی مردان اروپایی– پول کشورهای دیگر
۱۳– همت و عزم– واهمه– برکه بزرگ
۱۴– عهده‌دار یک مجموعه– تملق– از وسایل خواب
۱۵– انجام دادن کاری متظاهرانه برای فریب دیگران– کشوری در جنوب‌غربی قاره آسیا

عمودی:

۱– سخن درست و منطقی به زبان آوردن– بلندپایه و برجسته
۲– اشتباه لفظی یا رفتاری– جزیره‌ای غیرمسکونی در استان بوشهر– گویشی در ایران ما
۳– ریشه طبی گیاه ریواس– بیم و هراس– نشانه‌ها
۴– از توابع بندر چابهار– افشاگری– نویسنده کتاب بینوایان– پایین‌ترین بخش کوه
۵– طرح مجلس– دوران و عهد
۶– قرص دارویی– جانشینان مقتول– موی صورت آقایان– ناسزاگویی
۷– شوهرخواهر– جوانب هندسی– هر بخش از کتاب
۸– مرهم– کاسه از نوع کوچک– فدراسیون جهانی کشتی
۹– میز قرآن هنگام قرائت آن– کتابی از امیل لودویک– رمزدار و پوشیده
۱۰– بازیکن خط دفاع– پوشش روی چشم– بی‌گمان– آخرین نت موسیقی
۱۱– سرتیپ شهربانی قدیم– نابودی و مرگ
۱۲– خجستگی– هم‌صحبت– همه را شامل می‌شود– ولیکن
۱۳– شاخه نازک درخت – برآمدگی روی پوست– وزنه ورزشی بدنسازی
۱۴– کارها– آزردگی و رنجش– بی‌حرکت و در حال ایستایی
۱۵– یک دانه باران– ویژگی آن که به خوبی و ملاحت حرف می‌زند

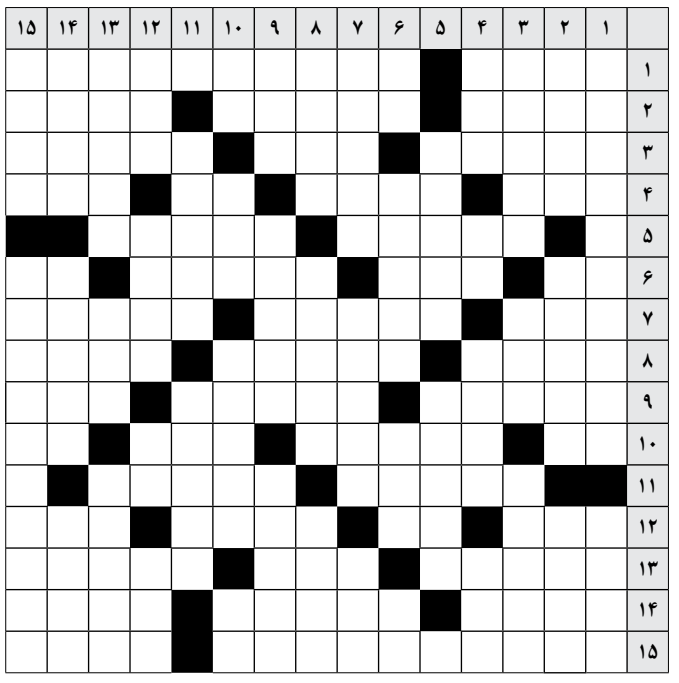

جواب جدول شماره ۱۱۷۴

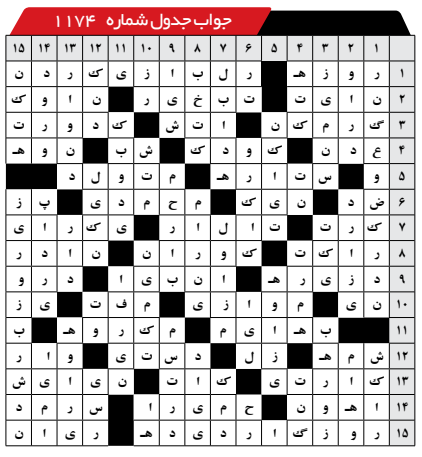

طراح: محمود کیمیایی